Guerra in Ucraina: le cose stanno andando peggio del previsto per Putin?

Le prossime 24 ore saranno cruciali per il destino dell'Ucraina, è quanto dichiarato dal presidente Zelensky. Si stanno infatti svolgendo colloqui diplomatici tra la delegazione russa e quella ucraina a Gomel, Bielorussia. Difficile tuttavia pensare che da questi colloqui possa arrivare una soluzione al conflitto in corso, appare improbabile infatti, che Mosca possa accettare le due principali richieste di Kiev: un **immediato cessate il fuoco** e il **ritiro delle truppe dall'Ucraina**.

Entrando nel quinto giorno di combattimenti, la possibilità di una vittoria lampo da parte di Mosca, come inizialmente preventivato da numerosi esperti, appare in contrasto con quella che invece è la realtà sul campo. Ad oggi le truppe russe non sono state in grado di conquistare nessuna delle principali città ucraine, venendo fermate sia nella capitale Kiev che a Kharkiv, nell'Ucraina orientale. Nonostante la netta superiorità russa dal punto di vista miliare, a causa di diversi fattori l'offensiva russa parrebbe giunta ad una **fase di stallo**.

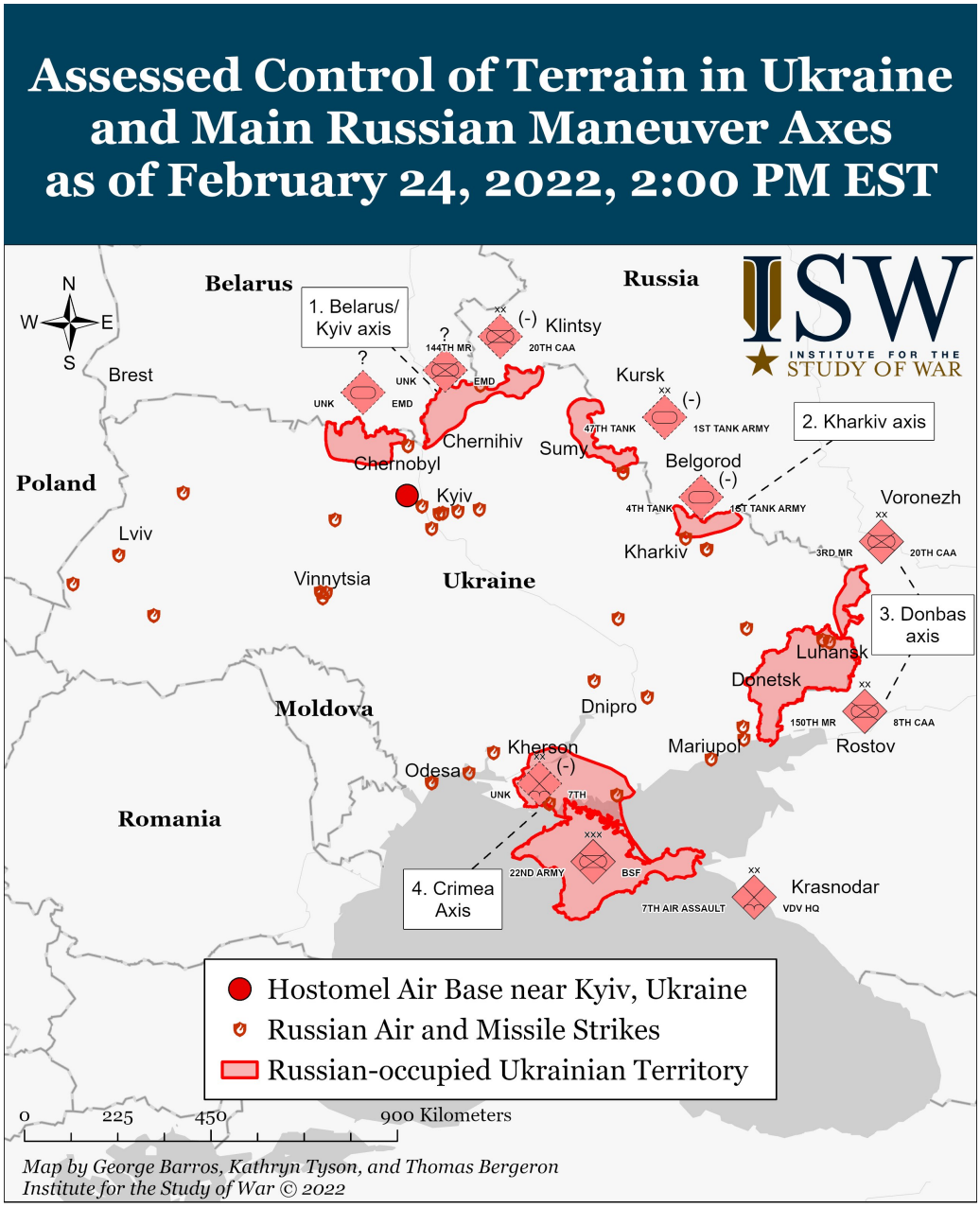

Confirmed Russian Units:

Unidentified elements of the 423rd Motorized Rifle Regiment of the 4th Tank Division, 1st Tank Army, attacked Kharkiv Oblast from Belgorod, Russia.

A reconnaissance platoon of the 74th Motorized Rifle Brigade of the 41st Combined Arms Army attacked Chernihiv Oblast from Bryansk, Russia.

Unidentified elements, likely of the 7th Airborne Division and likely reinforced with 22nd Army Corps and 58th Combined Arms Army elements, attacked Kherson Oblast from Crimea.

Unidentified airborne elements, likely of the 31st Air Assault Brigade, attacked the Antonov Airport outside Kyiv.

Guerra in Ucraina: le cose stanno andando peggio del previsto per Putin?

1) Nonostante i raid aerei, volti a colpire le infrastrutture militari ucraine, con cui Mosca ha dato il via all'invasione, l'esercito russo starebbero incontrando in Ucraina una resistenza molto maggiore di quella inizialmente preventivata. I dati rilasciati dal Ministero della Difesa ucraina indicano infatti perdite molto alte da parte dei russi, che in questi primi 5 giorni ammonterebbero a: **5.300 soldati, 60 tra aerei e elicotteri ed oltre 190 carri armati**. Cifre difficilmente confermabili e verosimilmente gonfiate, ma che comunque lasciano l'idea di come l'esercito ucraino sia ancora in grado di combattere e di contrastare l'avanzata russa. Numeri che potrebbero inoltre essere destinati a salire visto che negli ultimi giorni molti paesi europei hanno annunciato di essere pronti a fornire assistenza militare a Kiev. Va inoltre tenuto presente, come dal 2014 ad oggi, l'Ucraina abbia ricevuto ingenti somme e forniture militari sia dall'Unione Europea che dagli Stati Uniti per implementare le proprie capacità militari.

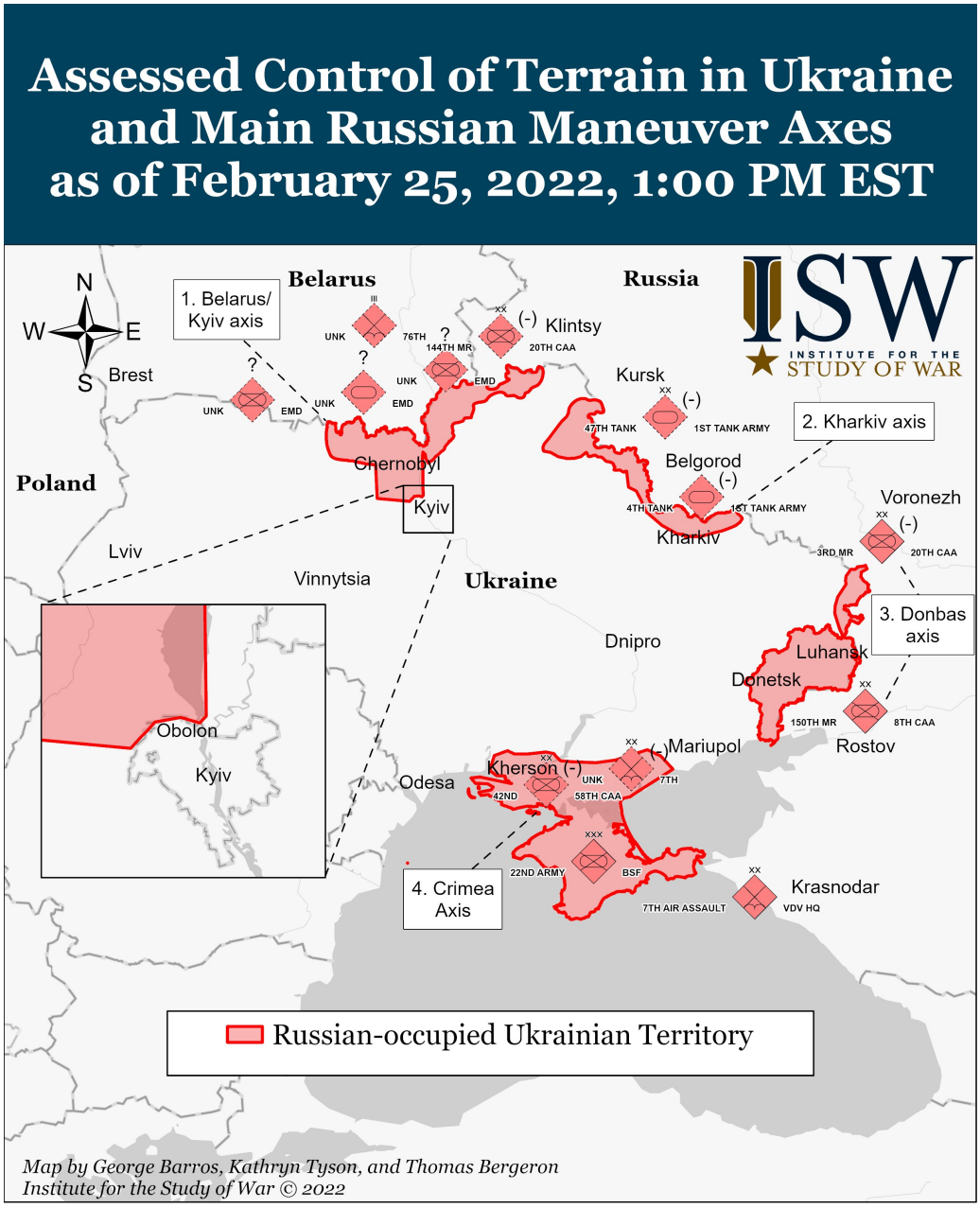

Confirmed Russian Units:

Elements of the 76th Airborne Division (likely at least a regiment) landed in Gomel, Belarus, on February 24 because Russian forces failed to capture the Hostomel Air Base on February 24. These elements could attack along the Belarus / Kyiv axis or could deploy to Hostomel.

Elements of 25th Motorized Rifle Brigade of the 6th Combined Arms Army attacked Kharkiv Oblast from Belgorod, Russia, on February 24.

Two transport companies and two battalion tactical groups of the 126th Coastal Defense Brigade of the Black Sea Fleet attacked Kavkovka, Kherson, from Crimea on February 24.

Elements of the 42nd Motorized Rifle Division of the 58th Combined Arms attacked Kherson from Crimea on February 24.

2) Non si può nemmeno escludere l'ipotesi che questa momentanea fase di stallo, altro non sia che il risultato di una **precisa scelta di Mosca**. Ossia quella di evitare di portare combattimenti feroci all'interno delle città al fine di evitare il più possibile le vittime civili. Secondo quanto riportato da *Bloomberg*, dal Cremlino avrebbero infatti lasciato trapelare come l'offensiva stia andando secondo i piani, che prevedevano un operazione della durata di alcune settimane e non di giorni. Inoltre, se Putin decidesse di **aumentare l'intensità delle operazioni militari**, ci sarebbero davvero **poche speranze per gli ucraini** di contrastare una decisa avanzata delle truppe russe. Obiettivo principale di Mosca – almeno secondo quanto dichiarato da Putin nel suo discorso alla nazione – è infatti quello di demilitarizzare l'Ucraina e imporre un cambio di governo, non tanto quello di occupare in pianta stabile tutto il territorio. Bisogna comunque considerare come problemi logistici e una resistenza inaspettata possano aver influito su quelli che erano i piani iniziali.

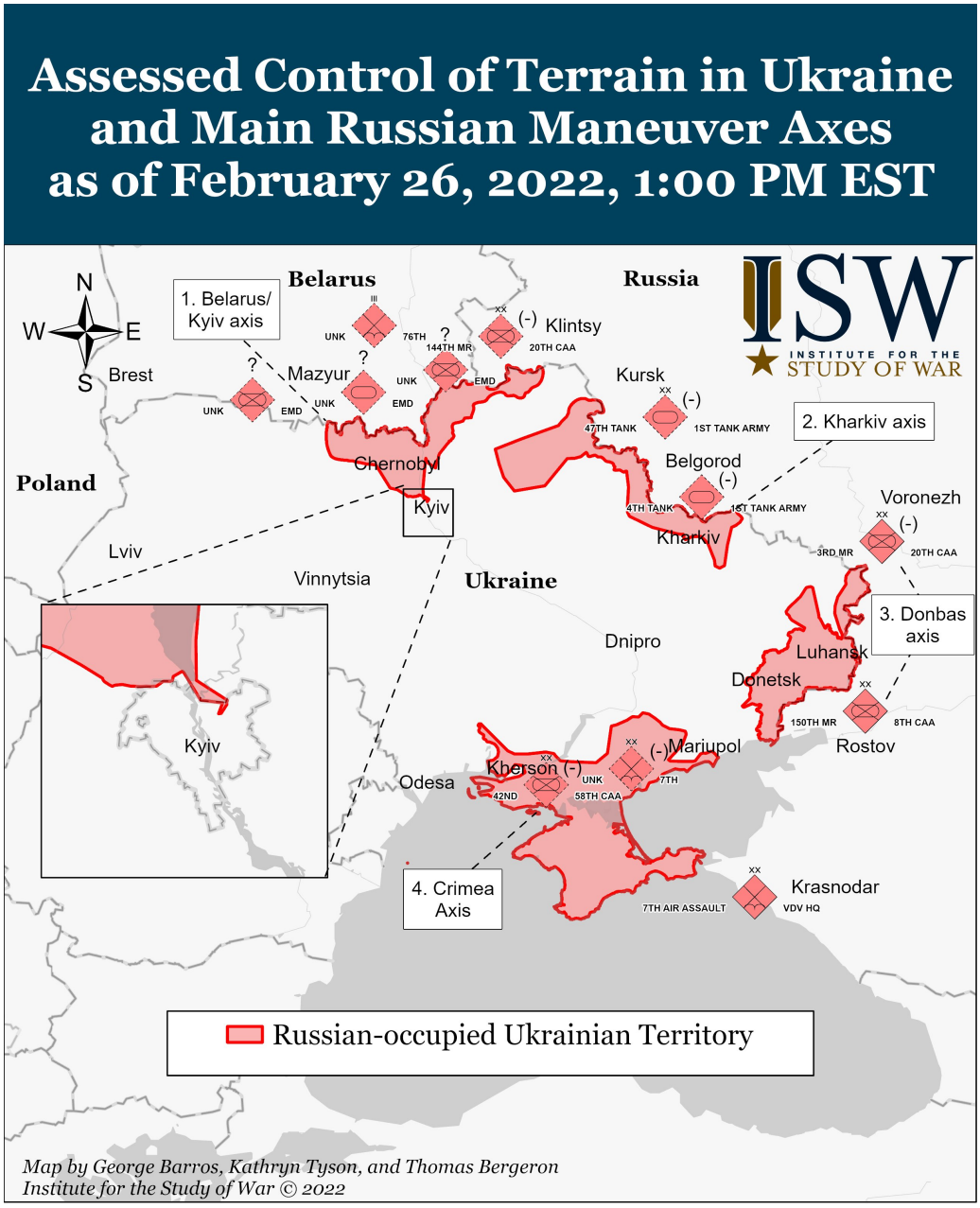

Confirmed Russian Units:

Elements of the the 35th Motorized Rifle Brigade of the 41st Combined Arms Army (CAA) attacked an unidentified location in northern Ukraine (either Chernihiv or Sumy Oblast) on February 25.

Elements of the 1st Tank Army and elements of the 20th CAA attacked Sumy Oblast and Kharkiv Oblast on February 25.

Elements of the 2nd Tank Division attacked an unidentified location in Ukraine, likely Kharkiv Oblast, on February 25.

Elements of the 58th CAA attacked Kherson Oblast in the direction of Tavriis'k on February 25. Ukrainian defense officials stated that the 58th CAA committed second echelon units to this effort on February 26.

3) Un altro fattore importante, per valutare la situazione attuale in Ucraina è relativo alle conseguenze che tale invasione sta avendo sulle **relazioni internazionali** e **sull'opinione pubblica mondiale**. L'operato dei russi è stato prontamente condannato da tutto il blocco occidentale, apparentemente senza produrre divisioni sulle quali forse da Mosca contavano. **Proteste contro la guerra** si sono verificate anche in diverse città' della Russia, risultando in numerosi arresti da parte delle autorità. Unione Europea e Stati Uniti hanno imposto una serie di **sanzioni economiche**, che seppur inefficaci nel breve periodo a fermare l'offensiva russa, avranno pesanti **conseguenze a medio e lungo termine**. Conseguenze che andranno ad interessare non solo la popolazione russa ma anche **la cerchia di oligarchi** legati a Putin. Il fronte interno per il governo russo, non è un pericolo al momento, dato che nessuno in Russia pare in grado di poter anche minimamente mettere in discussione l'autorità del presidente. Nel caso però in cui il conflitto dovesse prolungarsi nel tempo non è da escludere che ciò' possa avvenire. A livello internazionale invece la situazione appare più complessa, la Russia al momento si trova praticamente **isolata**, con la sola, importante, eccezione della **Cina** e di pochi altri paesi. Il supporto da parte di Pechino, appare legato a doppio filo con la questione di **Taiwan**, che la Cina vorrebbe tornare ad avere sotto la propria autorità. Ed appunto in quest'ottica ritiene legittima l'operazione militare di Mosca. Anche i rapporti commerciali ricoprono un ruolo importante, dato che Mosca sarebbe in grado di garantire le forniture energetiche necessarie al gigante asiatico per funzionare e produrre. A lungo termine però la necessità di Pechino di poter contare sui mercati europei per le proprie merci potrebbe incrinare i rapporti con Mosca.

Guerra in Ucraina: le cose stanno andando peggio del previsto per Putin?

Guerra in Ucraina: le cose stanno andando peggio del previsto per Putin?

Guerra in Ucraina: le cose stanno andando peggio del previsto per Putin?

Guerra in Ucraina: le cose stanno andando peggio del previsto per Putin?

4)

Guerra in Ucraina: le cose stanno andando peggio del previsto per Putin?

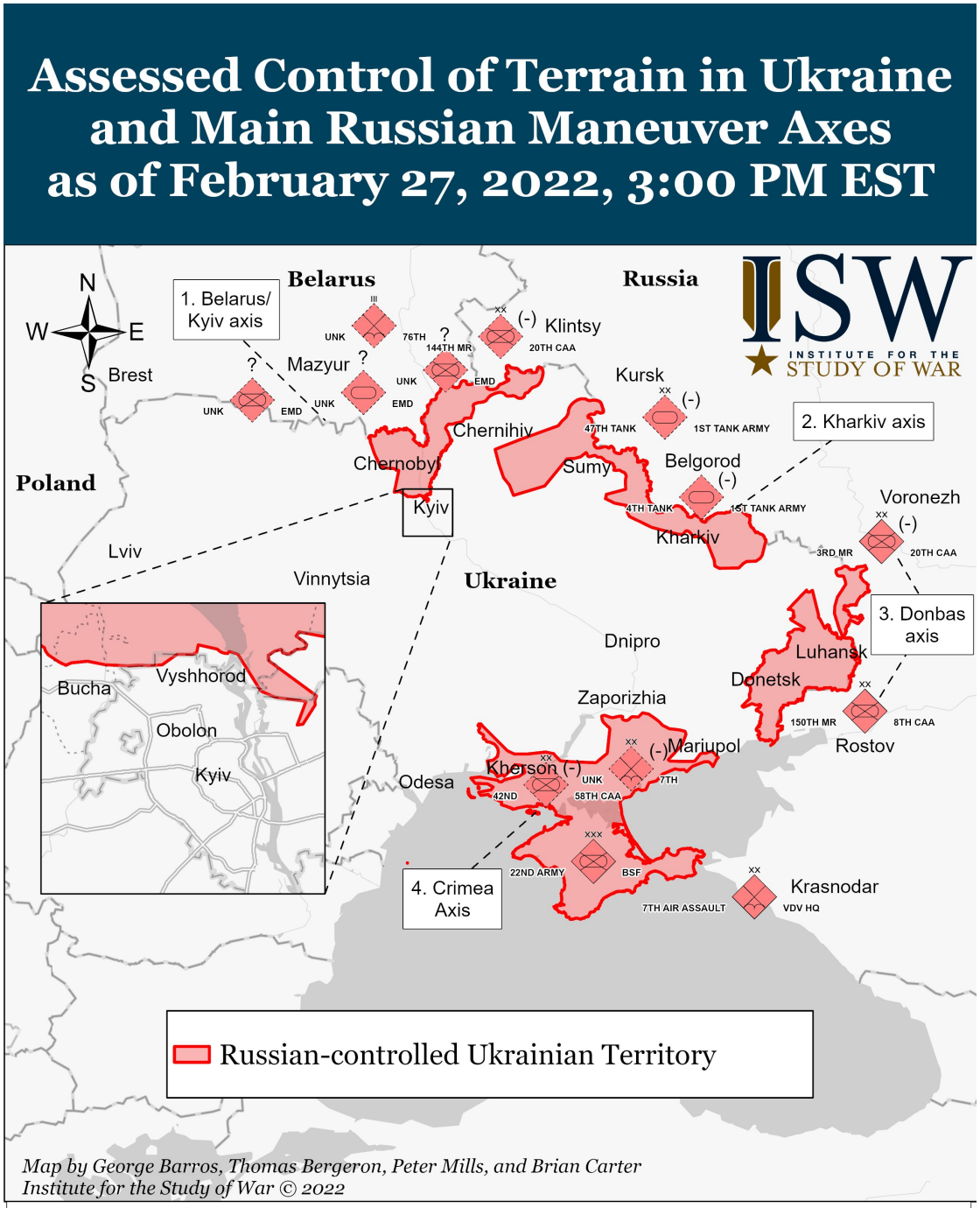

Confirmed Russian Units:

Elements of the 90th Tank Division of the 41st Combined Arms Army (CAA) attacked through Chernihiv towards Kyiv on February 27.

Elements of the 25th Motor Rifle Brigade of the 6th CAA attacked Kharkiv Oblast from Belgorod, Russia, on February 27.

Elements of the 4th Tank Division Attacked Bobryk, Poltava, though Kharkiv Oblast on February 27.

I costi

umani dell'invasione. Stando a quanto riferito da Kiev, per ora sarebbero 352 i morti tra la popolazione. E oltre **150.000 sarebbero gli sfollati**. Innalzare ulteriormente il livello del conflitto avrebbe costi altissimi a livello umano, sia per la popolazione civile in Ucraina che per l'esercito russo. Ogni giorno che passa in cui la capitale o le principali città restano sotto il controllo del governo di Kiev, rappresenta una vittoria per gli ucraini. Allo stesso modo ogni caduto russo rappresenta un colpo per il morale di questo esercito di "liberazione". Tra le cause della caduta dell'Unione Sovietica viene spesso identificato il fallimento dell'armata rossa in **Afghanistan**. Guerra dai costi altissimi che durò 10 anni (dal 1979 al 1989) e che costò la vita a quasi 30.000 russi. Nemmeno la Russia di Putin può permettersi di impantanarsi in conflitto di durata, anche perché nel frattempo il fronte a lui nemico, ovvero Ue e Usa, si sta compattando e sta portando avanti piani finanziari e bellici per fiaccarne l'offensiva.

Difficile prevedere cosa succederà nei prossimi giorni, dato che il livello dei toni è al momento altissimo, e abbiamo sentito parlare anche di armi nucleari. Sia chiaro che la situazione in Ucraina è precipitata negli anni per **colpe di tutti i protagonisti**; da una parte **Stati Uniti, NATO, Unione Europea e Ucraina** dall'altra la **Russia**. Lo avevamo sottolineato in tempi non sospetti attraverso un articolo dal titolo "La Russia ha diverse buone ragioni per sentirsi accerchiata dalla NATO". Le colpe le pagheranno, come sempre accade in caso di guerra, i civili a meno che non si riesca a trovare una soluzione diplomatica. Magari proprio nelle prossime 24 ore.

[di Enrico Phelipon]